Plzeňský kraj
sídlo: [redacted]
k podpisu smlouvy oprávněn: [redacted] náměstek hejtmanky pro oblast životního prostředí, zemědělství, evropských záležitostí a regionálního rozvoje
IČO: 70890366
DIČ: CZ70890366
bankovní spojení: [redacted]
číslo účtu:

na straně jedné jako poskytovatel finanční dotace
/dále jen „Poskytovatel"/

a

Obec Babylon

sídlo: Babylon 27, 344 01 Domažlice
osoba oprávněná k podpisu smlouvy: Pavel Bambásek, starosta obce
IČO: 00572551
číslo účtu: 762082399/0800

na straně druhé jako příjemce finanční dotace
/dále jen „Příjemce"/

uzavírají mezi sebou tuto

S M L O U V U

o poskytnutí účelové dotace

č. 13012021

podle § 10a zákona č. 250/2000 Sb., ve znění pozdějších předpisů

I.

Předmětem smlouvy je poskytnutí účelové finanční dotace (dále též „dotace") v rámci Programu stabilizace a obnovy venkova Plzeňského kraje 2021 (dále jen „PSOV PK 2021") určené na akci „**Úprava dvoru u obecního úřadu Babylon**" (dále též „akce").

Účel dotace:	úprava dvoru na st. p. č. 26 a p. p. č. 80/1, k. ú. Babylon - výstavba oplocení o výšce do 2 m v délce 65 m z pletiva s podhrabovými deskami nahrazující stávající oplocení, vybudování nového oplocení o výšce 1,75 m v délce 30 m z betonových dílců, realizace nové zpevněné plochy o výměře 30 m^2 ze zámkové dlažby pro umístění kontejnerů na tříděný odpad, zhotovení dřevěného přístřešku s plechovou střešní krytinou pro obecní techniku o rozměrech 9 x 8 m a maximální výšce 4,38 m, další související práce dle položkového rozpočtu smlouvy o dílo ze dne 3. 5. 2021 a dodatku č. 1

Náklady akce:	**Investiční**
Poskytnutá dotace	**410.000 Kč**
Vlastní zdroje	197.930 Kč
Celkové náklady akce	607.930 Kč

Závazné termíny:	
Ukončení akce	**do 31. 10. 2021**
Závěrečné vyhodnocení akce	**do 31. 12. 2021**

Termín ukončení akce je termínem, do kterého musí být nejpozději realizována akce a dosažen účel dotace (tj. předáno hotové dílo a vyfakturovány a uhrazeny celkové náklady akce).
Akce bude realizována v souladu s podanou žádostí Příjemce. Podkladem pro poskytnutí účelové finanční dotace je elektronická žádost Příjemce o poskytnutí dotace č. 031PA00034 podaná prostřednictvím systému eDotace.

II.

1. Poskytovatel se zavazuje poskytnout finanční dotaci ve výši **410.000 Kč** *(slovy: čtyřistadesettisíc korun českých)* Příjemci jako účelovou dotaci pro účel uvedený v článku I. této smlouvy, a to za podmínek stanovených touto smlouvou a Pravidly pro žadatele a příjemce dotace z dotačního programu PSOV PK 2021 (dále jen „Pravidla"), schválenými usnesením RPK č. 187/20 ze dne 30. 12. 2020, která jsou zveřejněna v systému eDotace.
   Dotace se poskytuje jako **investiční**.
2. Příjemce se zavazuje tuto finanční dotaci přijmout, využít ji pouze k výše uvedenému účelu a splnit podmínky stanovené touto smlouvou a Pravidly.
3. Příjemce je oprávněn a současně povinen **vyčerpat** celkové náklady akce včetně poskytnuté finanční dotace nejpozději **do termínu ukončení akce** uvedeného v článku I. této smlouvy.
4. Dotace se poskytuje max. **do výše 70 %** celkových nákladů akce. Pokud dojde ke snížení celkových nákladů akce, dojde ke snížení celkové částky poskytnuté dotace tak, aby byl zachován procentní poměr dotace k vynaloženým nákladům, a příjemce je povinen příslušnou část dotace vrátit. Pokles celkových nákladů akce při zachování výše uvedeného podílu dotace není důvodem k vrácení části dotace.
5. Dojde-li ke zvýšení nebo snížení celkových nákladů akce uvedených v článku I. této smlouvy, je příjemce povinen doložit poskytovateli tuto skutečnost např. Dodatkem ke smlouvě o dílo, a to maximálně do termínu závěrečného vyhodnocení akce.
6. Na akci specifikovanou v článku I. této smlouvy nelze čerpat dotaci z jiných finančních zdrojů.
7. Finanční prostředky dotace budou poskytnuty bezhotovostním převodem na účet příjemce jednorázově, a to ve lhůtě do 14 dnů od platnosti této smlouvy.

III.

1. Příjemce se zavazuje při jakékoli formě publicity akce uvádět, že byla uskutečněna za finanční podpory Plzeňského kraje.
2. Příjemce se zavazuje, s ohledem na charakter realizace dotované akce:
   a) viditelně umístit logo Plzeňského kraje na veškeré propagační materiály související s akcí,
   b) informovat Poskytovatele o termínu slavnostního uvedení do provozu prostřednictvím Oddělení mediální komunikace Odboru kancelář hejtmana Krajského úřadu Plzeňského kraje).
3. Příjemce se zavazuje, že:
   a) použije logo Plzeňského kraje výhradně k účelu, ke kterému mu bylo poskytnuto,
   b) logo Plzeňského kraje nebude jeho užitím znevářeno a zneužito; zejména že užitím loga Plzeňského kraje nedojde ke znevážení nebo poškození dobré pověsti nebo dobrého jména Plzeňského kraje,

c) neposkytne oprávnění užívat logo Plzeňského kraje třetím osobám,
d) bude dodržovat Pravidla Rady Plzeňského kraje pro užívání loga Plzeňského kraje schválená Radou Plzeňského kraje usnesením č. 360/09 ze dne 6. 4. 2009, ve znění usnesení Rady Plzeňského kraje č. 3588/11 ze dne 21. 4. 2011, zveřejněná na portálu Plzeňského kraje (sekce Plzeňský kraj, symboly PK).

4. Dohled nad správným a důstojným užíváním loga v souladu s Pravidly Rady Plzeňského kraje pro užívání loga Plzeňského kraje a v souladu s veřejným pořádkem, vykonává Krajský úřad Plzeňského kraje (dále jen „KÚPK"). Příjemce je povinen umožnit kontrolu užívání loga.
5. V případě porušení ustanovení odst. 1. - 3. tohoto článku může být uložen odvod ve výši 5-10 % dotace za každý jednotlivý případ porušení.

IV.

Poskytnutí účelové finanční dotace bylo schváleno usnesením Zastupitelstva Plzeňského kraje č. 195/21 ze dne 19. 4. 2021 dle ust. § 36 odst. 1 písm. d) zákona č. 129/2000 Sb., o krajích (krajské zřízení), ve znění pozdějších předpisů.

V.

1. Příjemce se zavazuje, že prostředky dotace budou využity **výhradně k financování účelu uvedeného v článku I. této smlouvy**. V případě porušení účelovosti použití prostředků dotace je Příjemce povinen vrátit dotaci ve výši neoprávněně použité částky zpět Poskytovateli. Příjemce je povinen dotaci využít hospodárně, efektivně a účelně. V případě porušení povinnosti hospodárného, efektivního a účelného použití prostředků může KÚPK uložit Příjemci odvod ve výši 30-60 % dotace.
2. Pokud je Příjemce povinen vést účetnictví podle zákona č. 563/1991 Sb., o účetnictví, ve znění pozdějších předpisů, je povinen vést je řádně. Pokud je Příjemce povinen vést daňovou evidenci podle zákona č. 586/1992 Sb., o daních z příjmů, ve znění pozdějších předpisů, je povinen ji vést řádně. Dotace bude v účetnictví analyticky, popřípadě jiným způsobem, odlišena. V případě porušení ustanovení tohoto odstavce může KÚPK uložit Příjemci odvod ve výši 5-10 % dotace.
3. Příjemce je povinen předložit poskytovateli **závěrečné vyhodnocení akce** (dále jen „ZVA"), včetně vyúčtování celkových nákladů akce, do termínu uvedeného v čl. I této smlouvy, a to v elektronické formě prostřednictvím systému eDotace se všemi náležitostmi dle Pravidel:
   a) kompletně vyplněný, podepsaný a orazítkovaný **formulář ZVA** pro DT PSOV PK 2021 - Projekty obcí, který je ke stažení jako příloha dotačního titulu v systému eDotace,
   b) všechny **účetní doklady** vztahující se k dotované akci **včetně příloh** (např. faktura + soupis skutečně provedených prací), které prokazují úhradu celkových nákladů akce,
   c) **výpisy z účtu** (popř. jiné doklady) příjemce o zaplacení účetních dokladů vztahujících se k dotované akci,
   d) **kolaudační souhlas** dle § 122 stavebního zákona nebo kolaudační rozhodnutí dle § 122a stavebního zákona - u staveb, které tyto doklady vyžadují (příjemce předloží buď v rámci ZVA, nebo dodatečně administrátorovi programu, a to neprodleně po vydání dokladu příslušným stavebním úřadem),
   e) **doklad o ukončení akce** podepsaný oběma smluvními stranami (např. protokol o předání a převzetí díla); pokud jsou v dokladu uvedeny vady a nedodělky díla, předloží příjemce ještě doklad o odstranění nedodělků,
   f) minimálně **2 ks fotografie stavu po realizaci** akce, výstižně popsané,
   g) **doklad o zaúčtování** celkových výdajů akce **na paragraf** rozpočtové skladby **3639** uvedený v systému eDotace, např. průvodka k faktuře, účetní sestava (z dokladů musí být zřejmé zaúčtování celkových nákladů akce na paragraf RS uvedený v žádosti o dotaci),

h) doklady prokazující odvod DPH v režimu přenesení daňové povinnosti podle § 92a zákona č. 235/2004 Sb., o dani z přidané hodnoty, v platném znění, pokud je DPH součástí celkových nákladů akce - kontrolní hlášení za příslušné zdaňovací období,
i) výpis z katastru nemovitostí - pokud se změnil stav od podání žádosti, resp. od uzavření dotační smlouvy,
j) další doklady související s akcí - např. dodatek smlouvy o dílo, změnový list, geometrický plán apod.

Přílohy budou vloženy do systému eDotace **jednotlivě** (tj. zvlášť faktura, zvlášť předávací protokol atd.) a budou **výstižně pojmenované**. Vícestránkový dokument bude naskenovaný v jednom souboru. Je nepřípustné vkládat komprimované soubory. **Fotografie** budou barevné a budou vloženy jednotlivě v odpovídajícím formátu (jpg, tif, bmp apod.), nebudou naskenované ani jinak upravované; min. velikost fotografie 250 kB.

V případě, že vyúčtování dotace nebude ani v dodatečné lhůtě stanovené KÚPK poskytnuto Poskytovateli řádně, je Příjemce povinen dotaci v plné výši, popřípadě v části nedoložené vyúčtováním, vrátit ve lhůtě určené v písemné výzvě KÚPK. V případě pozdního vyúčtování může KÚPK uložit Příjemci odvod ve výši 5-10 % dotace.

4. V případě **zaúčtování** výdajů akce na jiný paragraf rozpočtové skladby, než který je stanovený v žádosti o dotaci a v této smlouvě, může KÚPK uložit Příjemci **odvod** ve výši 5-10 % z poskytnuté dotace. V případě zaúčtování výdajů akce v rozporu s charakterem dotace uvedeným v žádosti o dotaci a v této smlouvě (investiční nebo neinvestiční), **vrátí** Příjemce dotaci **v plné výši**.
5. Prostředky dotace nebudou Příjemcem poskytnuty jiným fyzickým nebo právnickým osobám, pokud nepůjde o úhradu bezprostředně spojenou s realizací účelu dotace. Pokud by byly prostředky poskytnuty v rozporu s účelem dotace uvedeným v čl. I. této smlouvy, je Příjemce povinen dotaci vrátit ve výši neoprávněně použité částky.
6. Majetek pořízený, zhodnocený nebo opravený za použití dotace **nesmí být po dobu 3 let** od ukončení realizace akce prodán, ani bezúplatně převeden na třetí osobu. V případě porušení této povinnosti může KÚPK uložit Příjemci odvod ve výši 30-50 % dotace.
7. Z poskytnuté dotace nelze hradit a do celkových nákladů akce nelze zahrnout pojistné, pokuty, penále, náhradu škody, soudní poplatky, smluvní pokuty, úroky z prodlení nebo poplatky z prodlení, správní poplatky, daně a odvody, splátky úvěrů a půjček, dary a další náklady vymezené Pravidly; pokud je Příjemce ve smyslu zákona č. 235/2004 Sb., o dani z přidané hodnoty, ve znění pozdějších předpisů, plátcem a může uplatnit nárok na odpočet daně, nelze z dotace hradit část nákladů odpovídajících výši uplatněného nároku na odpočet daně.

   V případě pochybnosti, zda lze náklad z prostředků dotace hradit či nikoliv, rozhoduje o uznatelnosti nákladu výhradně KÚPK.
8. V případě, že nedojde k uskutečnění akce, na kterou byla finanční dotace poskytnuta, nebo nedojde k čerpání celkových nákladů akce do data, do kterého je Příjemce oprávněn čerpat dotaci dle čl. II. odst. 3 této smlouvy, je Příjemce povinen **vrátit dotaci v plné výši** Poskytovateli. V případě, že finanční prostředky nebudou do této doby vyčerpány v plné výši, je Příjemce povinen nevyčerpaný zůstatek dotace vrátit Poskytovateli ve lhůtě určené ve výzvě KÚPK. Pokud bude Příjemce čerpat dotaci na stejný účel z jiného finančního zdroje, je povinen dotaci vyplacenou podle této smlouvy vrátit Poskytovateli.
9. Příjemce je dále povinen dotaci vrátit, pokud bude zjištěno, že údaje, na jejichž základě byla dotace poskytnuta, byly neúplné nebo nepravdivé. Pokud by se jednalo o nedovolenou veřejnou podporu, je Příjemce povinen dotaci v plné výši vrátit včetně úroku podle pravidel o veřejné podpoře. Příjemce je povinen dotaci vrátit, pokud v souvislosti s akcí spáchá trestný čin, přestupek nebo správní delikt, nebo jeho jednání odporuje veřejnému pořádku.

10. V případě vzniku důvodů pro vrácení finančních prostředků nebo zaplacení odvodu poukáže Příjemce finanční prostředky na účet Poskytovatele ve lhůtě určené ve výzvě KÚPK nebo platebním výměru - v roce poskytnutí dotace na č. ú. 1063003350/5500 u peněžního ústavu Raiffeisenbank, a.s., pobočka Plzeň, jinak na č. ú. 1063003377/5500 u peněžního ústavu Raiffeisenbank, a.s., pobočka Plzeň. Variabilním symbolem bude IČO Příjemce. Příjemce dotace je povinen současně s realizovanou platbou zaslat písemné avízo na Odbor ekonomický KÚPK.

11. Příjemce je povinen bez zbytečného odkladu, nejpozději do 10 dnů ode dne, kdy se dozví o změnách, **písemně oznámit KÚPK veškeré změny** nebo skutečnosti, které by měly vliv na realizaci účelu dotace, včetně změn údajů o Příjemci. Pokud Příjemce získá dotaci na akci specifikovanou v čl. I této smlouvy z jiného finančního zdroje, je povinen o tom neprodleně informovat administrátora dotačního titulu. Příjemce je povinen v případě přeměny nebo zrušení právnické osoby s likvidací oznámit tyto skutečnosti Poskytovateli, podat vyúčtování dotace k rozhodnému dni nebo dni vstupu do likvidace a vrátit část dotace, která nebyla vyčerpána před rozhodným dnem nebo dnem vstupu do likvidace. V případě pozdního oznámení změn nebo jejich neoznámení může KÚPK uložit Příjemci odvod ve výši 5-10 % dotace.

12. V případě vzniku důvodů pro výzvu k provedení opatření k nápravě nebo výzvy k vrácení dotace nebo její části podle § 22 odst. 6 zák. č. 250/2000 Sb., o rozpočtových pravidlech územních rozpočtů, ve znění pozdějších předpisů, učiní tuto výzvu jménem Poskytovatele KÚPK. V případě porušení rozpočtové kázně Příjemcem, popř. nevyhovění výzvě k provedení opatření k nápravě, postupuje KÚPK způsobem uvedeným v § 22 zák. č. 250/2000 Sb., o rozpočtových pravidlech územních rozpočtů, ve znění pozdějších předpisů, ve spojení se zák. č. 280/2009 Sb., daňový řád, ve znění pozdějších předpisů, tedy vydáním platebního výměru za účelem uložení odvodu a penále do rozpočtu Poskytovatele.

13. Poskytovatel je oprávněn materiály získané v souvislosti s akcí (např. fotodokumentaci akce) včetně materiálů poskytnutých Příjemcem použít pro své potřeby (zejména k propagaci).

14. Příjemce se zavazuje zajistit, že při přípravě, realizaci a propagaci akce specifikované v čl. I. této smlouvy nebudou užita protiprávní jednání spočívající v nerespektování autorských či jiných práv třetích osob či jiné nevhodné způsoby obtěžující fyzické a právnické osoby.

15. Poskytnutím dotace se nezakládá nárok na poskytnutí další dotace v případě, že dotovaná akce bude pokračovat v dalších letech.

16. Poskytovatel je oprávněn provádět prostřednictvím KÚPK kontrolu užití účelové dotace dle příslušných ustanovení zákona č. 320/2001 Sb., o finanční kontrole, ve znění pozdějších předpisů.

17. Příjemce prohlašuje, že přijetí dotace podle této smlouvy bylo **schváleno příslušným orgánem obce**.

VI.

1. Smlouva nabývá platnosti dnem podpisu obou smluvních stran.
2. Smlouva se vyhotovuje ve dvou stejnopisech, z nichž Příjemce i Poskytovatel obdrží jedno vyhotovení.
3. Změny a doplňky k této smlouvě lze provést pouze po vzájemném odsouhlasení smluvních stran, a to písemně, s číselně označenými dodatky, podepsanými oběma smluvními stranami.

4. Smluvní strany prohlašují, že tato smlouva byla sepsána podle jejich pravé a svobodné vůle prosté omylu a donucení, nikoli v tísni, že smlouva není zdánlivým právním jednáním, že obě smluvní strany souhlasí s celým jejím obsahem.
5. Pokud některé ustanovení této smlouvy je nebo se stane neplatným nebo nevynutitelným, ostatní ustanovení této smlouvy zůstávají platná a vynutitelná. Toto neplatné nebo nevynutitelné ustanovení bude bez zbytečných odkladů nahrazeno novým platným a vynutitelným ustanovením, které svým obsahem a smyslem nejlépe odpovídá obsahu a smyslu původního ustanovení.

V Plzni dne 21. 6. 2021

Příjemce:

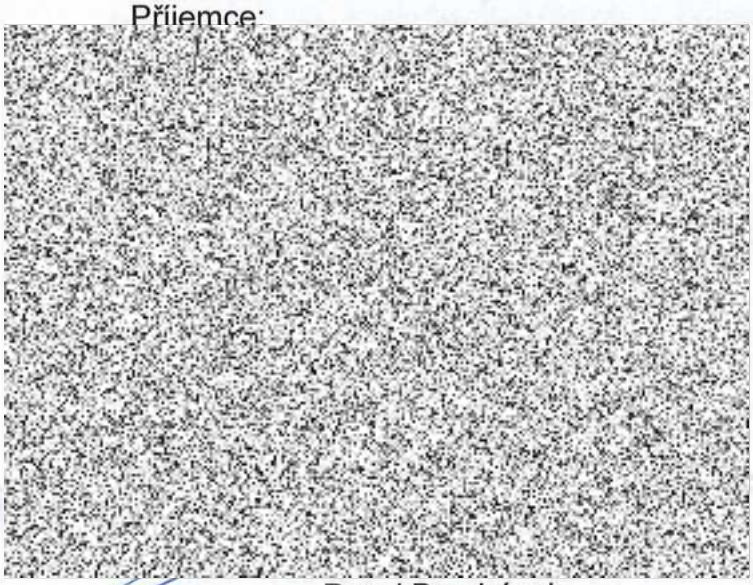

Pavel Bambásek
starosta obce

V Plzni dne - 9 -07- 2021

Poskytovatel:

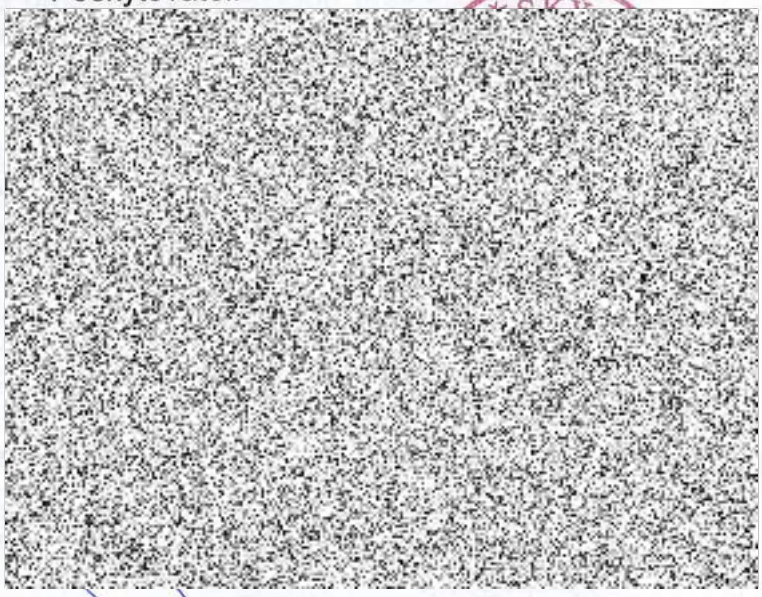

náměstek hejtmanky pro oblast životního prostředí, zemědělství, evropských záležitostí a regionálního rozvoje